CUB CORNER

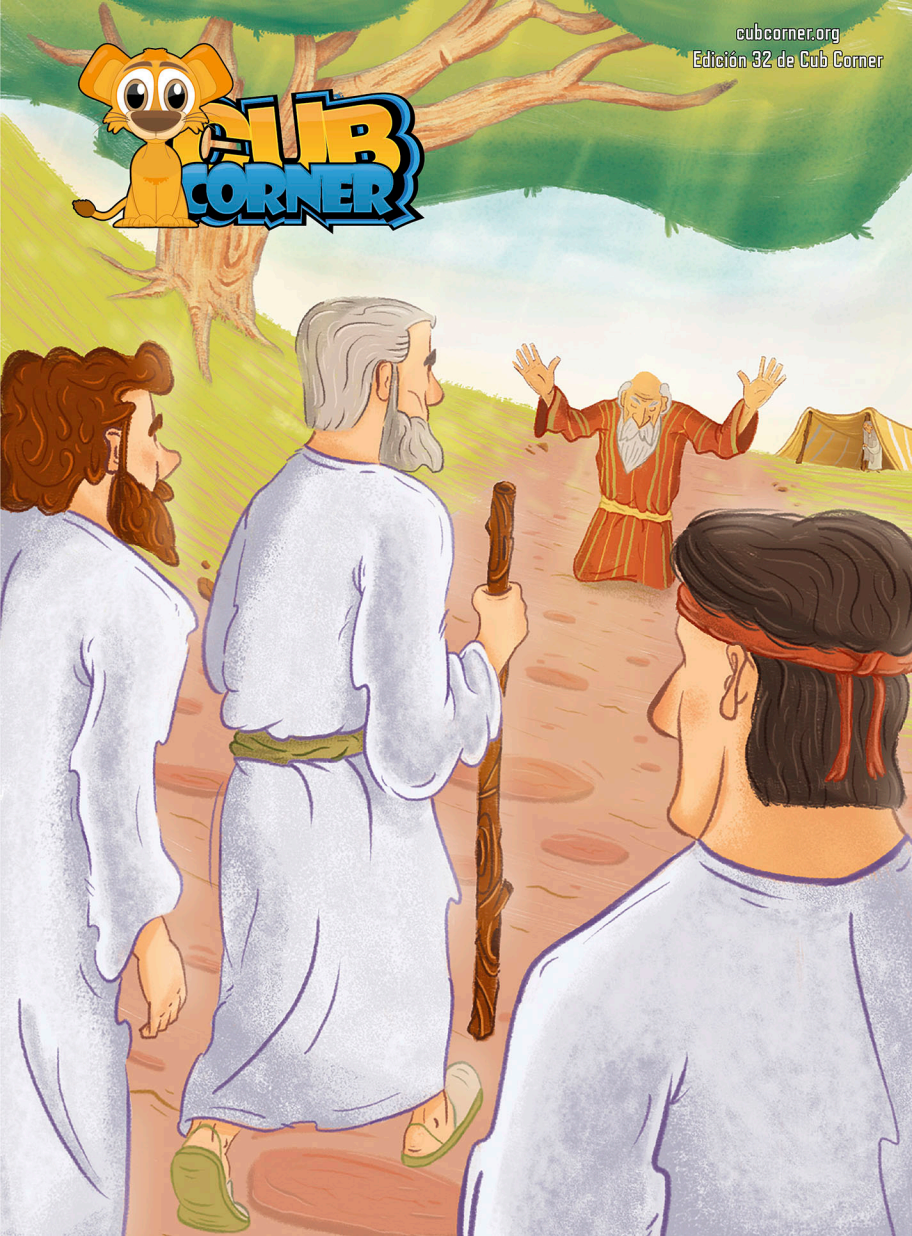

BIENVENIDOS, AMIGOS DE CUB CORNER

EN ESTA EDICIÓN:

¡Hola, amigos de Cub Corner!

En esta edición vamos a hablar de los profetas. Como aprendieron de Amos 3:7, el Señor no hará nada sin revelárselo a Sus profetas. Ahora, si el Señor no hace NADA sin revelárselo a Sus profetas, entonces, ¡es muy importante que escuchemos a Sus profetas! Como nos dijo el Hermano Branham: "¿Ven para qué es un profeta? Él no es un sanador. Su deber es encontrar la Voluntad de Dios para Ud.". ¡¿No les encantaría saber cuál es la Voluntad de Dios para Uds.?! ¡A mí sí! Bueno, podemos, ¡solo presionen "play"!

Espero que disfruten aprender un poco más sobre los profetas de Dios en esta edición de Cub Corner y ¡muchas otras cosas interesantes y divertidas!

¡Dios los bendiga!

El Hermano José

Creaciones de Dios – 4
Títulos de las Cintas – 6
Adivinen la escena – 7
Cronología de la Biblia – 8
Las aventuras de CC – 10
Quiz de la cinta – 14
Los ángeles – 16
Green's Mill - 18
Busca y encuentra – 20
Micaías – 22
Un Absoluto – 24
Detectives de CC – 26
Respuestas - 27

Cub Corner es un ministerio de Voice Of God Recordings, enfocado en niños de 12 años y menores. Nos dedicamos en ayudar a los padres a construir un fundamento Cristiano fuerte para sus hijos por medio del Señor Jesucristo.

Correo: Cub Corner
P.O. Box 950
Jeffersonville IN
47131 USA
web: www.cubcorner.org o www.youngfoundations.org
email: cubcorner@youngfoundations.org
Tel: 812-256-1177

Todo derecho es reservado. No se permite la reproducción de ninguna parte de este libro, ni en sistema de archivo, ni que sea transmitido de ninguna manera, electrónica, mecánica, fotocopiada, grabada, ni de ninguna otra manera sin permiso previo de la editorial.

PROFETAS

¡Dios usa a los profetas!

Por toda la Biblia y las edades, Dios siempre ha usado a Sus profetas como portavoz para Su pueblo. Si el pueblo quería oír directamente a Dios, iban a los profetas, pues los profetas de Dios tienen "así dice el Señor".

¡La Palabra!

Un profeta no solo habla la Palabra de Dios, pues, en la siguiénte cita, ¡el Hermano Branham nos dice que un profeta ES la Palabra!

"PERO NADIE SE SENTABA ASÍ ANTE UN PROFETA, PORQUE ÉL ERA-ÉL ERA ABSOLUTAMENTE LA PALABRA DE DIOS. ÉL ERA ESA PALABRA EN SU DÍA".

65-1204 - El Rapto

¡Ningún error!

Como mencionamos antes: los profetas de Dios tienen "así dice el Señor". Si creemos que es verdad, entonces también debemos creer que los profetas de Dios no comenten ningún error, pues Dios no se equivoca.

¡Profetas de nacimiento!

Al igual que un oso nace un oso y un humano nace un humano, ¡un profeta nace un profeta! No pueden impedirlo, simplemente nacieron así. Dios hace a los profetas especiales, pues ¡Él les asigna una misión especial!

¡Recuerda!

Ya mencionamos esto, pero queremos que Uds. lo entiendan. Lo más importante que deben recordar de esta revista es esto: ¡Los profetas de Dios no cometen NINGÚN ERROR!

¡Estamos agradecidos!

Hoy estamos tan agradecidos porque Dios nos dio un profeta vindicado, el Hermano Branham, y ¡él está mostrándonos la voluntad y el plan de Dios para con Su Novia!

CREACIONES DE DIOS "BALLENAS"

¿DIENTES O NO?

Las "ballenas" se dividen en dos categorías: barbadas y dentadas. En la boca de las ballenas barbadas hay láminas con filamentos conocidos como "barbas", las cuales filtran la comida del agua. Las "ballenas dentadas" no tienen barbas. Tienen unas cosas raras y duras en la boca llamadas "dientes" ... Qué extraño...

¿QUÉ COMEN?

La alimentación de las "ballenas" cambia mucho entre cada una. Algunas comen plancton "microscópico" (eso significa 'diminuto'). Otras comen desde calamares y peces, hasta lobos marinos. De hecho, ¡se ha comprobado que las orcas matan y se comen a los tiburones blancos! ¡Las ballenas bebés lactan de sus mamás igual que los bebés humanos! Sin embargo, ¡estos gigantes pueden tomar 200 litros de leche en UN DÍA! ¡¡¡Con eso casi se llenaría una bañera!!!

Las ballenas azules son de piel clara y si permanecen en la superficie del agua mucho tiempo, ¡pueden quemarse con el sol!

HAY "BALLENAS" DE TODOS LOS ASPECTOS Y TAMAÑOS.

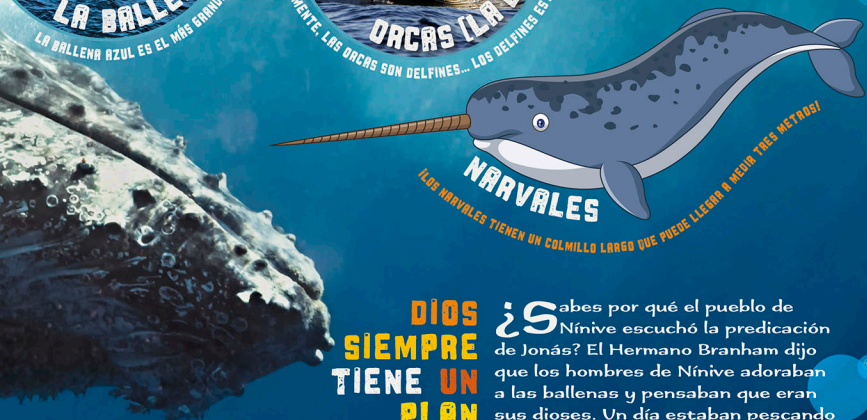

DIOS SIEMPRE TIENE UN PLAN

¿Sabes por qué el pueblo de Nínive escuchó la predicación de Jonás? El Hermano Branham dijo que los hombres de Nínive adoraban a las ballenas y pensaban que eran sus dioses. Un día estaban pescando y una ballena llegó allí, abrió la boca y ¡Jonás salió! Dios sabía que, al enviar a Jonás de esta forma, ellos prestarían atención. Dios sabe exactamente qué hace y ¡SIEMPRE tiene un plan!

¿CÓMO RESPIRÓ JONÁS DENTRO DE UNA BALLENA?

EL HERMANO BRANHAM DIJO:

"Esa ballena se dirigió directamente a Nínive tan rápido como pudo. Dios puso un tanque de oxígeno allí adentro y lo mantuvo vivo. Bueno. Lo colocó en algún lugar; no sé dónde Dios puso el tanque, pero él tenía oxigeno allí que le preservó la vida". 51-0507 Expectativas

Títulos de las Cintas

Mira estas imágenes.
Cada una representa
el Título De Una Cinta.
¿Puedes descifrarlas todas?
(Respuestas en la página 27)

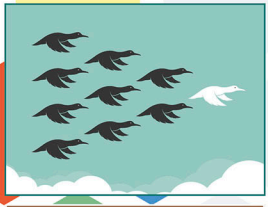

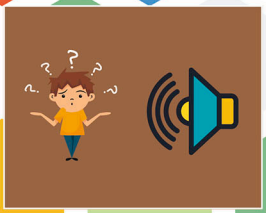

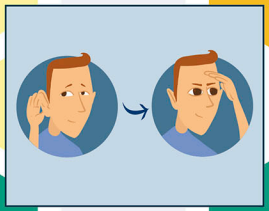
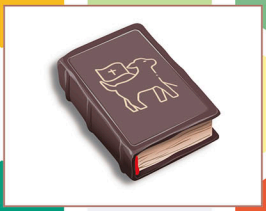
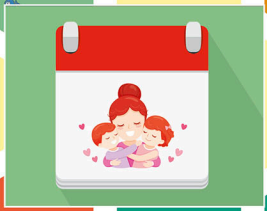
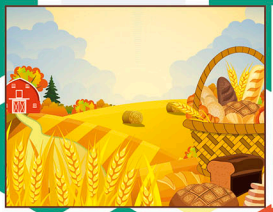
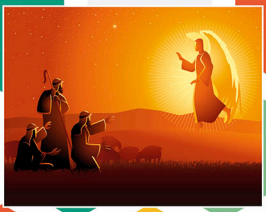

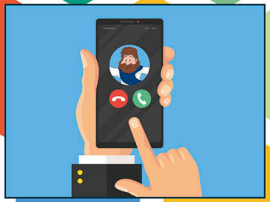

ADIVINEN LA ESCENA

Mira las fotos e intenta adivinar de cuáles historias de la Biblia son. ¡No olvides compararlas con las Escrituras que incluimos para ver si estás correcto! ¿Ya las conocías todas? ¿Aprendiste alguna historia nueva de la Biblia?

Cronología de la Biblia

A veces es difícil recordar el orden de los acontecimientos de la Biblia. ¡Esta cronología del Antiguo Testamento puede solucionarlo! Mira cada escena a ver cuántas recuerdas de la Biblia. Luego, busca las referencias de las Escrituras y repásalas.

1. Génesis 1,2
2. Génesis 5:24
3. Génesis 6 a 9
4. Génesis 11
5. Génesis 15:5

11. Josué 8:30-35
12. Rut 2
13. Jueces 15
14. 1 Samuel 15

6. Génesis 22
7. Génesis 25:27-34
8. Génesis 37
9. Éxodo 1
10. Éxodo 20

15. 1 Samuel 17
16. 1 Reyes 6
17. 1 Reyes 18
18. 1 Reyes 22
19. Jonás 1
20. Isaías 6
21. Jeremías 27,28
22. Ezequiel 37:1-14
23. Daniel 6
24. Ester 5
25. Nehemías 2
26. Malaquías 4

Las Aventuras De C
HOLA, MONKEY, ¿QUÉ ESTÁS HACIENDO?
EL HERMANO BRANHAM DIJO QUE NUESTRAS PALABRAS DAN VUELTAS Y VUELTAS ALREDEDOR DEL MUNDO, Y SI TUVIÉRAMOS UNA MÁQUINA QUE LAS CAPTARA, ¡PODRÍAMOS OÍRLAS!
POR LO QUE DECIDÍ QUE VAMOS A CONSTRUIR UNA MÁQUINA QUE CAPTE LAS HISTORIAS DE LA BIBLIA, Y PODREMOS OÍRLAS O ¡HASTA VERLAS!
¡EXCELENTE IDEA! ¿CÓMO PUEDO AYUDAR?
¡ESPERABA QUE PREGUNTARAS ESO! ¿PODRÍAS TRAERME UNAS COSAS DEL SUPERMERCADO?
¡POR SUPUESTO! ¿QUÉ NECESITAS?
VEAMOS... 3 RUEDAS DE CARRUAJE, 37 CADENAS DE BICICLETA, 19 ZANAHORIAS, UNA CINTA DE CORRER, 2 ASIENTOS CON CINTURONES DE SEGURIDAD, UNA TROMPETA, 14 BOTELLAS DE MELAZA, UNA LLAVE INGLESA Y UN CAMELLO.
¡CLARO! ¡YA REGRESO!
HOLA, MONKEY, ¡ESTOY DE VUELTA! ¡VAYA! ¡AVANZASTE MUCHÍSIMO MIENTRAS ME FUI!
MÁS TARDE
¡JUSTO A TIEMPO, CUB! PONTE ESAS GAFAS DE REPUESTO Y ¡AYÚDAME A COLOCAR ESTE CAMELLO EN LA CINTA DE CORRER!

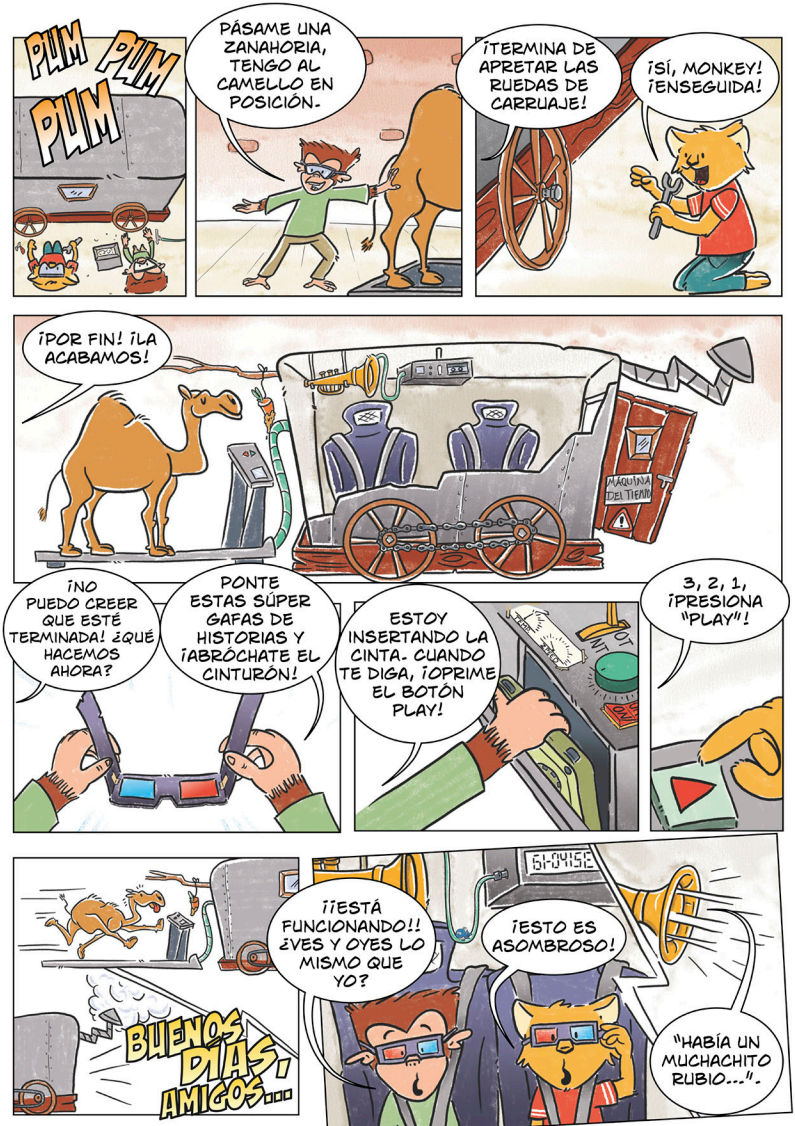
PUM PUM PUM
PÁSAME UNA ZANAHORIA, TENGO AL CAMELLO EN POSICIÓN.
¡TERMINA DE APRETAR LAS RUEDAS DE CARRUAJE!
¡SÍ, MONKEY! ¡ENSEGUIDA!
¡POR FIN! ¡LA ACABAMOS!
MÁQUINA DEL TIEMPO
¡NO PUEDO CREER QUE ESTÉ TERMINADA! ¿QUÉ HACEMOS AHORA?
PONTE ESTAS SÚPER GAFAS DE HISTORIAS Y ¡ABRÓCHATE EL CINTURÓN!
ESTOY INSERTANDO LA CINTA. CUANDO TE DIGA, ¡OPRIME EL BOTÓN PLAY!
3, 2, 1, ¡PRESIONA "PLAY"!
BUENOS DÍAS, AMIGOS...
¡¡ESTÁ FUNCIONANDO!! ¿VES Y OYES LO MISMO QUE YO?
¡ESTO ES ASOMBROSO!
"HABÍA UN MUCHACHITO RUBIO..."-

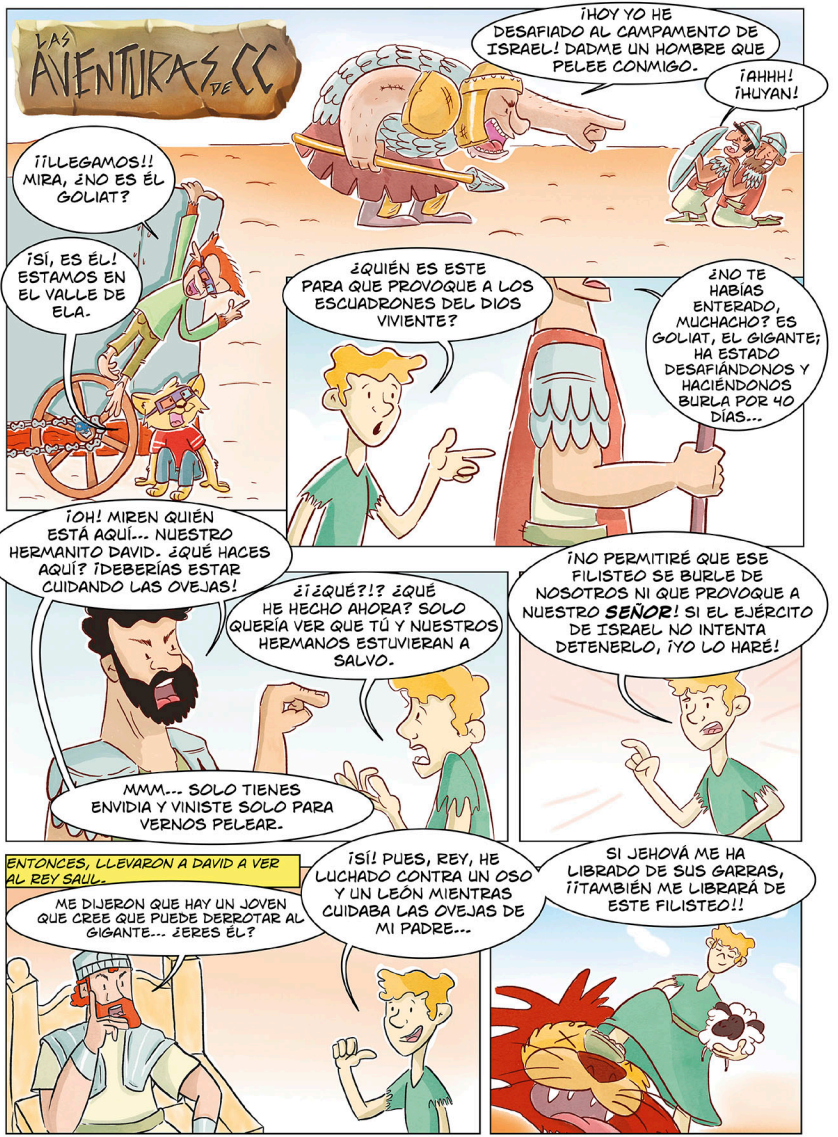
LAS AVENTURAS DE CC
¡HOY YO HE DESAFIADO AL CAMPAMENTO DE ISRAEL! DADME UN HOMBRE QUE PELEE CONMIGO.
¡AHHH! ¡HUYAN!
¡¡LLEGAMOS!! MIRA, ¿NO ES ÉL GOLIAT?
¡SÍ, ES ÉL! ESTAMOS EN EL VALLE DE ELA.
¿QUIÉN ES ESTE PARA QUE PROVOQUE A LOS ESCUADRONES DEL DIOS VIVIENTE?
¿NO TE HABÍAS ENTERADO, MUCHACHO? ES GOLIAT, EL GIGANTE; HA ESTADO DESAFIÁNDONOS Y HACIÉNDONOS BURLA POR 40 DÍAS...
¡OH! MIREN QUIÉN ESTÁ AQUÍ... NUESTRO HERMANITO DAVID. ¿QUÉ HACES AQUÍ? ¡DEBERÍAS ESTAR CUIDANDO LAS OVEJAS!
¿¡¿QUÉ?!? ¿QUÉ HE HECHO AHORA? SOLO QUERÍA VER QUE TÚ Y NUESTROS HERMANOS ESTUVIERAN A SALVO.
MMM... SOLO TIENES ENVIDIA Y VINISTE SOLO PARA VERNOS PELEAR.
¡NO PERMITIRÉ QUE ESE FILISTEO SE BURLE DE NOSOTROS NI QUE PROVOQUE A NUESTRO SEÑOR! SI EL EJÉRCITO DE ISRAEL NO INTENTA DETENERLO, ¡YO LO HARÉ!
ENTONCES, LLEVARON A DAVID A VER AL REY SAUL.
ME DIJERON QUE HAY UN JOVEN QUE CREE QUE PUEDE DERROTAR AL GIGANTE... ¿ERES ÉL?
¡SÍ! PUES, REY, HE LUCHADO CONTRA UN OSO Y UN LEÓN MIENTRAS CUIDABA LAS OVEJAS DE MI PADRE...
SI JEHOVÁ ME HA LIBRADO DE SUS GARRAS, ¡¡TAMBIÉN ME LIBRARÁ DE ESTE FILISTEO!!

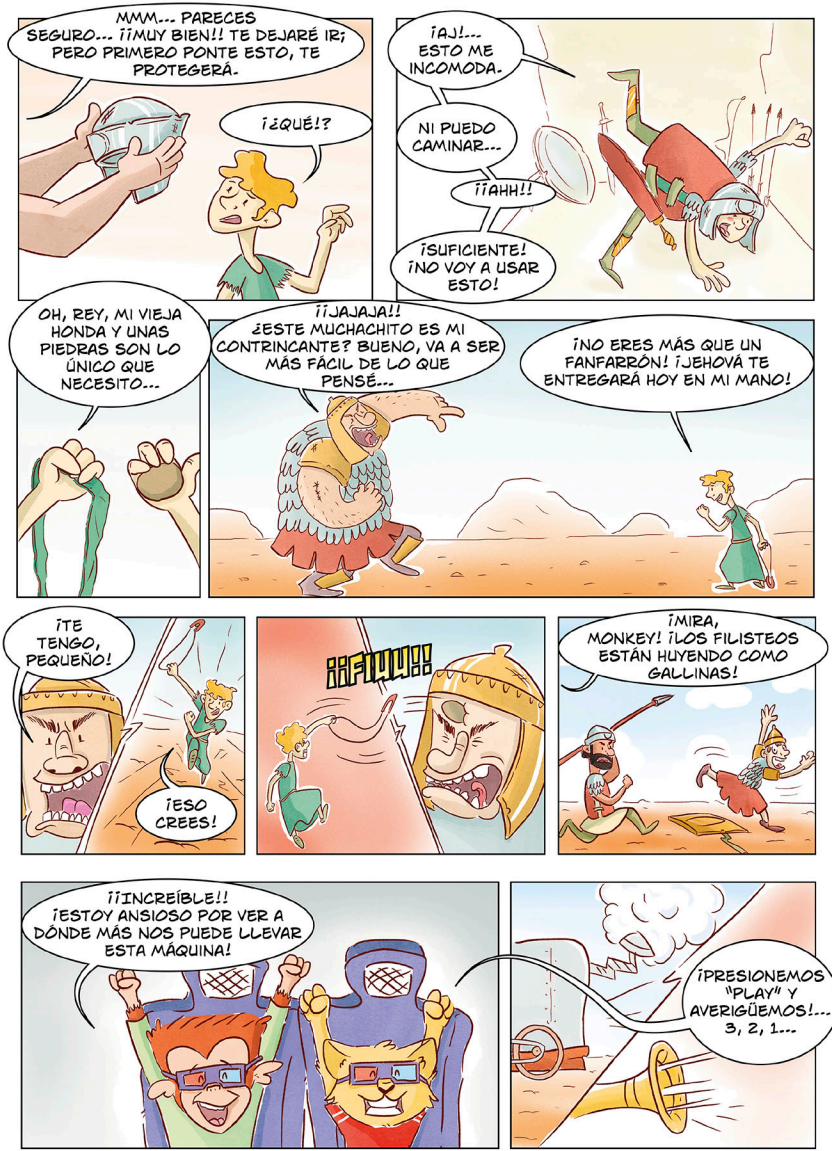
MMM... PARECES SEGURO... ¡¡MUY BIEN!! TE DEJARÉ IR; PERO PRIMERO PONTE ESTO, TE PROTEGERÁ.
¡¿QUÉ!?
¡AJ!... ESTO ME INCOMODA.
NI PUEDO CAMINAR...
¡¡AHH!!
¡SUFICIENTE! ¡NO VOY A USAR ESTO!
OH, REY, MI VIEJA HONDA Y UNAS PIEDRAS SON LO ÚNICO QUE NECESITO...
¡¡JAJAJA!! ¿ESTE MUCHACHITO ES MI CONTRINCANTE? BUENO, VA A SER MÁS FÁCIL DE LO QUE PENSÉ...
¡NO ERES MÁS QUE UN FANFARRÓN! ¡JEHOVÁ TE ENTREGARÁ HOY EN MI MANO!
¡TE TENGO, PEQUEÑO!
¡ESO CREES!
¡¡FIUUU!!
¡MIRA, MONKEY! ¡LOS FILISTEOS ESTÁN HUYENDO COMO GALLINAS!
¡¡INCREÍBLE!! ¡ESTOY ANSIOSO POR VER A DÓNDE MÁS NOS PUEDE LLEVAR ESTA MÁQUINA!
¡PRESIONEMOS "PLAY" Y AVERIGÜEMOS!... 3, 2, 1...

Quiz de la Cinta de CC

1. ¿Cuál Escritura leyó el Hermano Branham al principio de la cinta?

2. Porque sin _____ son las mercedes y los llamamientos de Dios.

3. ¿Qué llevaba puesto el Hermano Branham en el primer recuerdo que tenía de niño?

4. ¿Qué quería la abuela del Hermano Branham que él viera en el desván?

5. ¿Qué dijo el Hermano Branham que usaba cuando niño para recoger el agua del manantial y ponerla en una vieja cubeta de cedro?

6. ¿Cuánto vivió la abuela del Hermano Branham?

7. ¿Qué edad tenía el Hermano Branham cuando la Voz le dijo: "No tomes o fumes ni de ninguna manera deshonres tu cuerpo, porque habrá una obra para ti cuando tengas mayor edad"?

8. Una Voz le habló al Hermano Branham y le dijo: "Tú vas a pasar una gran parte de tu vida cerca de una ciudad llamada _____".

9. ¿De cuál tribu indígena era la abuela del Hermano Branham?

10. ¿Dónde estaba el Hermano Branham cuando vio la visión del Señor Jesús?

11. ¿Cuándo descendió la Luz en el río Ohio mientras el Hermano Branham bautizaba a la persona número diecisiete?

12. ¿Qué era la mujer del bus que le dijo al Hermano Branham cuándo había nacido?

13. ¿Qué edad tenía el Hermano Branham cuando fue a las reuniones de los "solo Jesús"?

14. ¿Qué comió el Hermano Branham cuando pasó la noche en un campo durante las reuniones?

Cómo El Ángel Vino A Mí Y Su Comisión 55-0117

A todos nos encanta escuchar al Hermano Branham contar historias de su vida y de todas las maravillas que vivió bajo la dirección de Dios. Este es uno de esos mensajes que están llenos de esas historias que cuentan cada detalle del profeta de Dios. Verán que el Señor acompañó al Hermano Branham desde el momento en que nació, durante su comisión en Green's Mill y ¡en muchas ocasiones más!

15. ¿Dónde estaba el Hermano Branham cuando el Ángel bajó y le dio su comisión?

16. ¿Cuál enfermedad específica dijo el Ángel que no impediría las oraciones del Hermano Branham?

17. ¿Cómo se llamaba el sobrino del Hermano Branham que era soldado y católico?

18. ¿Cuál fue la segunda señal que le fue dada al Hermano Branham para vindicar su ministerio?

19. ¿Qué podía ver Elías y Giezi no?

20. ¿En cuál ciudad y estado fue fotografiada la Columna de Fuego junto al Hermano Branham?

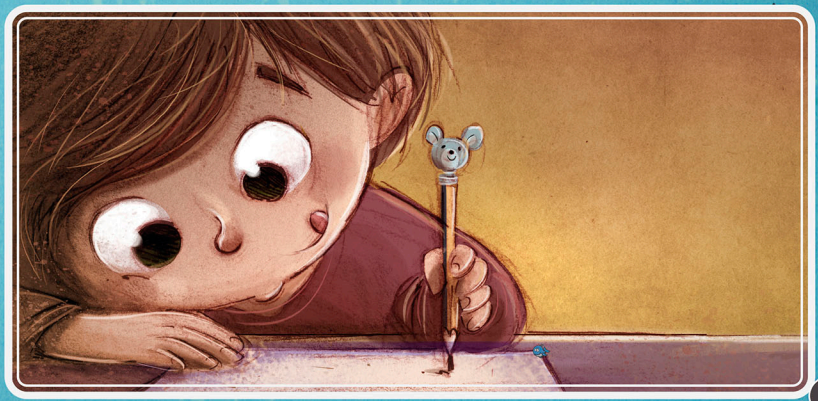

ÁNGELES

¿Sabías que los ángeles se han aparecido a los profetas y los siervos de Dios por toda la Biblia? Vamos a hablar sobre algunos en estas dos páginas. Empezaremos con un gran guerrero de la oración.

Los hijos de Israel estaban pasando por una persecución terrible. Eran esclavos de malvados capataces y del faraón de Egipto. Cada día el mal empeoraba y los hijos de Israel casi perdían la confianza en Dios. Pensaban que nunca volverían a ser libres. Pero, había un hombre en el reino que no había perdido la fe en Jehová. Se llamaba Amram.

Día tras día, Amram y los hijos de Israel trabajaban en los pozos de lodo fabricando ladrillos para el reino de faraón. Estaban abatidos y exhaustos, con muy poca comida y agua y con los constantes latigazos de los capataces. ¡Pero eso no desanimó a Amram! Cada noche, a pesar de su cuerpo anciano y frágil, subía los escalones chirriantes de su humilde casa y se arrodillaba a orar.

Pero, una noche fue diferente a las demás. Había sido un día terrible en los pozos de lodo y Amram ni siquiera cenó cuando llegó a casa. Solo subió rápidamente los escalones chirriantes y ¡se dirigió a Dios en desesperación!

Amram oró a Jehová como nunca antes y pidió por la libertad de su pueblo. Siguió orando hasta que cayó al suelo. No podía continuar y durmió un rato. De repente, se despertó y ¡había algo diferente!

Dijo: "¿Qué está pasando? ¿De dónde viene esa Luz? ¿Quién está parado en la esquina?".

Allí había un Ángel parado con su espada colgada a su lado. Amram miró de nuevo y se frotó los ojos. Se arrodilló y dijo: "Señor, ¿qué quieres de mí?".

Él contestó: "Amram, soy el Ángel de Dios. He sido enviado del Cielo para decirte que Dios ha escuchado tu oración. Y he venido a decirte que Él va a enviar un libertador. Él recuerda todas Sus promesas".

Los Ángeles están ocupados

Nos parece que una de las historias más interesantes sobre los ángeles se encuentra en el libro de Daniel. En el capítulo 10, luego de que Daniel pasó tres semanas orando, el Ángel del Señor finalmente lo visitó. A pesar de que las oraciones de Daniel habían sido escuchadas de inmediato, el Ángel no pudo visitarlo durante 21 días, pues estaba ocupado luchando contra el príncipe de Persia. Él también mencionó que el Ángel Miguel vino y lo ayudó en la batalla.

Este es un dato muy interesante, pero también nos recuerda bien que, aunque pensemos que nada ocurrió cuando oramos, ¡el Señor escuchó nuestras oraciones!

Ángeles guardianes

¿Sabías que tienes un ángel que te cuida? El Hermano Branham dijo:

> "Cada uno tiene un ángel guardián de acuerdo a la Escritura. Jesús dijo: 'Sus ángeles en los cielos ven siempre el rostro de mi Padre que está en los cielos'".
>
> 53-1122 La resurrección de Lázaro

Ellos están allí

El Hermano Branham dijo: "Los Ángeles de Dios acampan alrededor de los que le temen". Aunque no puedas ver los ejércitos de ángeles, ellos están allí.

> "Como con Elías, en Dotán. ¿Ven? El—el siervo no podía ver todos esos Ángeles allí alrededor, y Dios sólo cambió; no que hizo bajar a los Ángeles, sino que cambió la vista del siervo. Y allí estaban los montes llenos de Ángeles, y fuego, y caballos de fuego, y carros de fuego, rodeando por completo a Su profeta. ¿Ven? Ellos, Él cambió la vista. La—la cosa ya está allí".
>
> 64-0614m Develando a Dios

¿Conoces alguna forma en la que Dios se apareció a Sus hijos por medio de Ángeles?

¿A quién le dijo el Ángel del Señor que fuera al desierto, donde bautizó al etíope?

El Ángel del Señor fue a la cárcel, quitó los grilletes y ¿a cuál hombre liberó?

¿Quién pasó catorce días y noches en el mar sin luz de la luna o las estrellas y había perdido toda esperanza de salvarse, cuando el Ángel de Dios vino y le dijo: "No temas"?

¿A quién le fue revelado todo el libro de Apocalipsis, por un Ángel, en la isla de Patmos?

¿A cuál hombre Gabriel visitó y le dijo que su esposa tendría un hijo y que debía llamarlo Juan?

GREEN'S M

Desde el día en que nació el Hermano Branham, ocurrieron eventos sobrenaturales durante toda su vida. Aun antes de ser Cristiano, la gente le decía que había nacido bajo una señal. Cuando el Hermano Branham le rindió su corazón al Señor, pensó que esas cosas terminarían, pero ¡ocurrieron mucho más! Algunos hombres religiosos decían que sus visiones eran del diablo.

Un día, el Hermano Branham se retiró a una pequeña cabaña en los bosques de Greeen's Mill. Le dijo a su esposa: "Meda, no sé cuándo voy a regresar. Quizás en unos días o meses. ¡Pero tengo que encontrar la respuesta a estas cosas extrañas!".

En la cabaña, el Hermano Branham oró y clamó al Señor. Le dijo: "Te amo. Y estos clérigos y demás me dicen que el diablo, un espíritu me rodea, y Señor no quiero eso alrededor mío. Tú sabes que no". Entonces algo llegó a la mente del Hermano Branham. "¿Será que esos ministros están equivocados?". Cuando Jesús nació, los astrónomos, magos, vieron la estrella y la siguieron hasta Belén, pero los predicadores dijeron que Él era un diablo.

En ese momento, el Hermano Branham se levantó y miró a su alrededor. Vio una Luz destellar en el piso de la cabaña y allí vino un Ángel de Dios caminando con sus brazos cruzados. Dijo: "Yo soy enviado de la Presencia del Dios Todopoderoso". Luego añadió: "Tu naciste para orar por los enfermos. Conocerás los secretos de los corazones de la gente. Si logras que la gente te crea, nada impedirá tus oraciones".

¡El Hermano Branham reconoció que era la misma Voz que había escuchado desde que era niño! Contestó: "No me creerán, pues no soy educado".

El Ángel dijo: "Al profeta Moisés le fueron dadas dos señales para probar que era enviado de Dios, así también te serán dadas dos señales para vindicar que esto es la Verdad. No temas, yo estaré contigo". Entonces el Hermano Branham supo que no era algo del diablo, sino de Dios. Así que continuó sin miedo mostrando las señales y vindicando ante el mundo que la Biblia es la verdad y que Jesucristo es el mismo ayer, y hoy, y por los siglos.

AILL

BUSCA Y ENCUENTRA

- Ratón
- Pincel
- Rastrillo
- Carretilla
- Lápiz
- Burro
- Conejo
- Cruz
- Nota que escribió el Hermano Branham a Jesús
- Cinco globos
- Hacha
- Remo
- Cub
- Monkey
- Gafas de sol
- Taza de café
- Silla
- Flecha
- Guitarra
- Escoba
- Petirrojo
- Corona
- Tres ardillas

LAS RESPUESTAS ESTÁN EN LA PÁGINA 27

MICAÍAS

el verdadero profeta de Dios

El rey Josafat y el rey Acab estaban en desacuerdo. Verán, unas personas malvadas les habían quitado parte de su tierra, por lo que Acab quería reunir sus ejércitos y recuperarla. En cambio, Josafat pensaba que debían preguntarle primero a Dios, para asegurarse de que era lo que ÉL quería.

Acab dijo: "¡Aquí tengo un seminario lleno de los profetas mejor entrenados del país! ¡Cuatrocientos!".

Como era de esperarse, todos los profetas de Acab estaban de acuerdo con que el rey debía ir y que Dios lo bendeciría.

Pero el rey Josafat no estaba convencido.

"¿No tienes a otro profeta en alguna parte?", preguntó.

"Bueno", admitió Acab de mala gana, "está el profeta Micaías, ¡pero lo odio!".

"¿Por qué?", preguntó Josafat.

"¡Porque él siempre profetiza el mal contra mí!", se quejó el rey Acab.

Pero el rey Josafat insistió, así que enviaron a un mensajero a llamar a Micaías.

Mientras el mensajero iba, ¡los profetas de Acab se enojaron! Sedequías, el sumo sacerdote, colocó unos cuernos sobre su cabeza y corrió diciendo: “Dios ha bendecido a nuestro rey y nos dijo que recuperará nuestra tierra! ¿Por qué necesitamos un fanático como Micaías?”.

Cuando el mensajero encontró a Micaías, dijo: “¡El rey Acab quiere verte! Pero te advierto: a él no le gusta lo que tu predicas, así que solo repite lo que sus cuatrocientos profetas dicen”.

Pero ese profeta valeroso dijo: “¡Vive Jehová, que lo que Jehová me hablare, eso diré!”.

Después, cuando el profeta de Dios se paró ante el rey Acab, el rey preguntó:
"Bueno, Micaías, ¿debería ir y recuperar nuestra tierra o no?".

"Sube", dijo Micaías, "Pero ¡yo vi a todo Israel esparcido por los montes, como ovejas que no tienen pastor!".

"¿Ves a qué me refería?", gritó Acab. "¡Él siempre está profetizando el mal contra mí!".

¡Entonces el sacerdote Sedequías lleno de envidia se acercó y golpeó a Micaías en la boca!
"¿Por dónde se fue de mí el Espíritu de Jehová para hablarte a ti?", gritó.

Micaías nunca titubeó. "Tú lo verás",
respondió con firmeza.

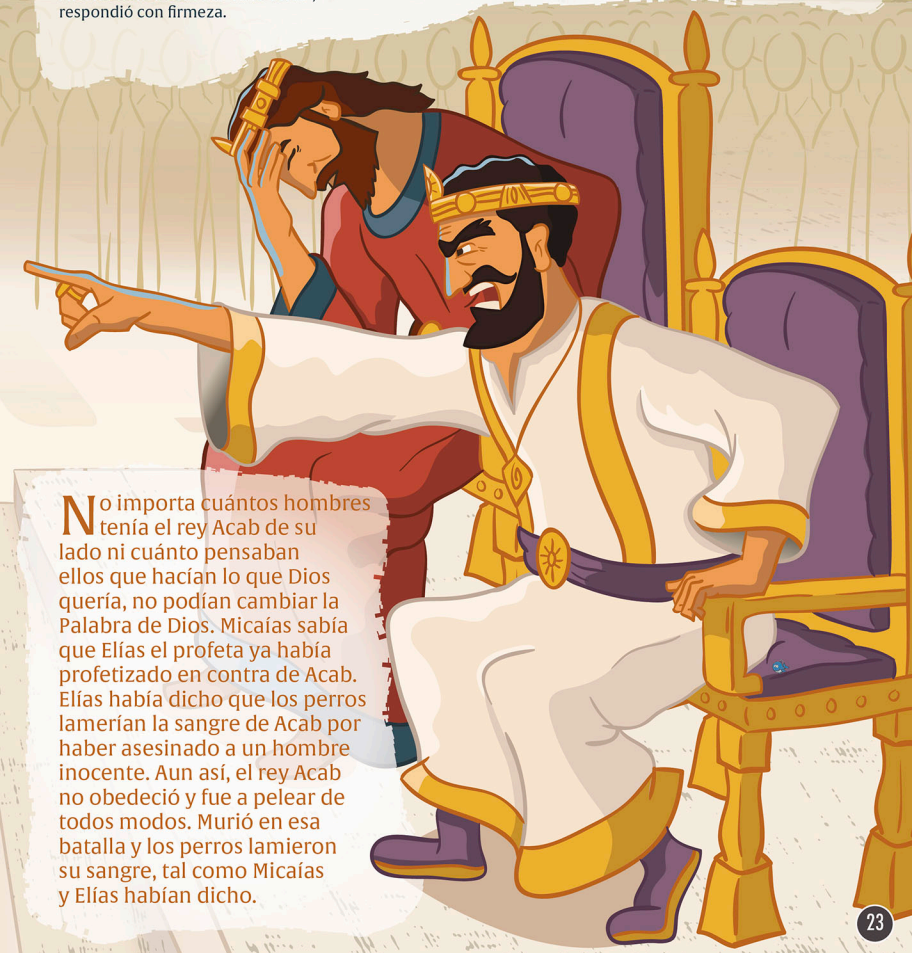

No importa cuántos hombres tenía el rey Acab de su lado ni cuánto pensaban ellos que hacían lo que Dios quería, no podían cambiar la Palabra de Dios. Micaías sabía que Elías el profeta ya había profetizado en contra de Acab. Elías había dicho que los perros lamerían la sangre de Acab por haber asesinado a un hombre inocente. Aun así, el rey Acab no obedeció y fue a pelear de todos modos. Murió en esa batalla y los perros lamieron su sangre, tal como Micaías y Elías habían dicho.

UN ABSOLUTO

"¡Fue un strike!" gritó Carl.

"No fue así, fue una bola" insistió Ned.

En ese momento el árbitro gritó: "¡Strike!".

"¡No puede ser!" gritó Ned, "¡Era una bola!"

Pero el árbitro había dicho "strike". Punto. Fin de la historia. No importa quien estuvo de acuerdo o no.

Los árbitros son el "absoluto" en los juegos de pelota, pues tienen el veredicto final. ¿Imagínate qué pasaría si no hubiera árbitro? Si la mitad de los espectadores y de los jugadores pensó que era un strike y la otra mitad, una bola, ¿quién tendría la razón? ¡Sería un caos! Todos estarían quejándose, peleando, jalándose el cabello y ¡el juego seguramente

nunca terminaría! Así que es bueno tener un árbitro. Y no importa lo que los demás piensen, ya sea que se quejen o arrojen la gorra en señal de protesta, nada va a cambiar.

Ahora, si los juegos de pelota necesitan árbitros, ¿qué de la vida? Todos tienen su propia idea de lo que está correcto y lo que está errado. Y, para algunos, su opinión es su absoluto. El Hermano Branham dice que todos los seres mortales tienen su absoluto en alguna parte. Algunos creen que su iglesia es el absoluto. ¿Pero cómo puede una iglesia ser un absoluto si hay cientos de iglesias diferentes y todas tienen una opinión distinta?

Pero HAY un Árbitro real en la vida y ese es la Palabra de Dios. Jesús es la Palabra de Dios y la Palabra siempre viene al profeta. En los días de Noé, él era el árbitro, pues era la Palabra de Dios para la gente.

En los días de Moisés, él era el árbitro, pues era la Palabra de Dios para esa edad. Y, en nuestro día, el Hermano Branham es el árbitro, puesto que es la Palabra de Dios para esta edad. Los profetas de Dios siempre son los árbitros de la vida, ya que solo hablan la Palabra de Dios y la Palabra de Dios es nuestro absoluto. La palabra de los profetas siempre es definitiva. Lo que sea que él diga, sucede. Así es. Punto. Fin de la historia. Y estamos muy agradecidos porque, sin un Absoluto, ¡estaríamos en un caos terrible!

DETECTIVES de Cub Corner

¡Atención a todos los detectives!

Les tenemos una tarea importante, ¡si están dispuestos a aceptar el reto! Estamos buscando por todas partes a creyentes que conocieron al Hermano Branham y necesitamos que nos ayuden a encontrarlos.

Muchos de estos creyentes conocen testimonios maravillosos o historias que nos encantaría escuchar, así que les pedimos que los encuentren y nos envíen sus testimonios. Los necesitamos para poder compartirlos con otros creyentes que necesitan ánimos, ¡así como nosotros!

Pueden ser sus padres, sus abuelos, su pastor o hasta alguien quea va a su iglesia. Tienen que buscar muy bien, pues son muy pocos los que de verdad conocieron al Hermano Branham.

Si no pueden encontrar a alguien que conoció personalmente al Hermano Branham, entonces pueden buscar a alguien que tenga un testimonio muy interesante de cómo conoció el Mensaje. Quizá, tú tienes un testimonio de cómo te enteraste del Hermano Branham y de este maravilloso Mensaje.

No olviden enviarnos lo que encuentren en su misión de detectives. Envíen sus correo a cubcorner@youngfoundations.org

Los siguientes son algunos ejemplos de las preguntas que pueden hacer:

- ¿Conociste al Hermano Branham?
- ¿Cómo se sintió conocer al Hermano Branham?
- ¿Alguna vez fuiste a alguna reunión del Hermano Branham?
- ¿Qué edad tenías cuando lo conociste o fuiste a una de sus reuniones?
- ¿El Hermano Branham oró alguna vez por ti?
- ¿Cuál es tu testimonio?
- ¿Cómo conociste el Mensaje?

RESPUESTAS

Página 17

1. Pelipe
2. Pedro
3. Pablo
4. Juan
5. Zacarías

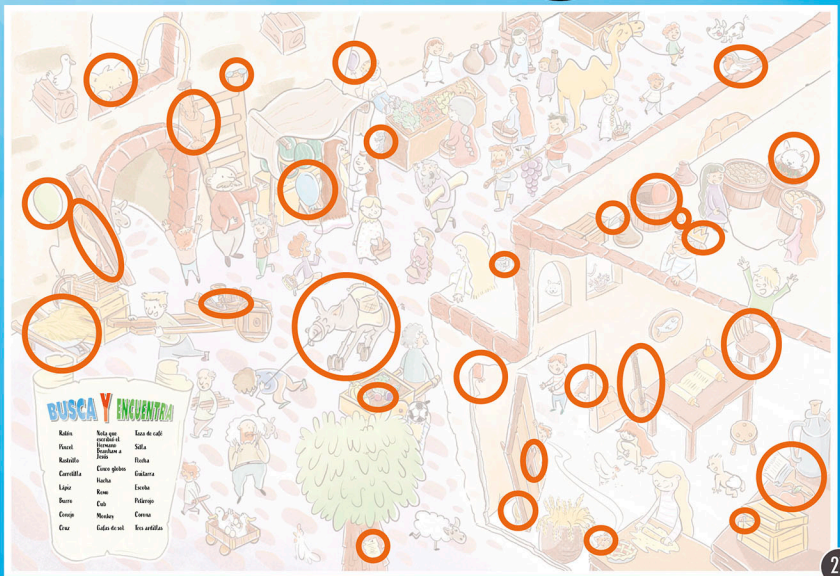

Voice of God Recordings
P.O. Box 950
Jeffersonville IN 47131

ESTA REVISTA PERTENECE A